AL-SABAH
الصباح
www.alsabahpress.com
يومية سياسية شاملة — تصدر عن شركة الصباح للصحافة والنشر والتوزيع
28 صفحة — 100 فلس — الخميس 20 رجب 1434 - الموافق 30 مايو 2013 العدد 1574 - السنة السادسة
Thursday 30 May 2013 - No.1574 - 6th Year

شطحة

نواب أطلقوا تصريحات نارية باتجاه «المجلس» مع اقتراب.. الحل.

- ... وآخرون ينتظرون الفرج!

نطحة

قرارات جديدة ستصدر خلال الأيام المقبلة تهدف إلى إنصاف بعض القيادات في قطاع مهم!!

بطحة

لماذا توارى البعض عن الأنظار؟

- ... لأن حبل التضليل قصير!!

صوت الشعب

الصوت.. الواحد!

أحال أمس مجلس الامة الى الحكومة مشروع قانون بتعديل بعض أحكام مرسوم الجمعيات التعاونية ومنها اجراء الانتخابات وفق الصوت الواحد، بعدما أثبتت التجارب فشل «القوائم» في دفع الحركة التعاونية للأمام، بل تحوّلت «العملية» إلى مصالح شخصية وحزبية ليس لها علاقة بمصالح المواطنين.

ان «الصوت الواحد» الذي حقق إنجازاً غير مسبوق خلال انتخابات مجلس الأمة الأخيرة، كسر قاعدة «الاحتكار» وأعطى للجميع فرصة الظهور والنجاح، بعدما كانت «القوائم» القائمة على «الاتفاقات السرية» و«تبادل الأصوات» هي التي تكتسح وهي التي تفرض شروطها، حتى جاء «الصوت» ليفسح الطريق أمام جيل الشباب وأمام الوجوه الجديدة التي لم تأخذ فرصتها، بل كانت محرومة من ممارسة حق الترشح ومن حقوق خوض الانتخابات، باعتبار ان هناك من يتحكم بـ«الفوز» والخسارة، ومن يخرج عن الحسبة السياسية لن يحالفه الحظ.

فالنهج القائم على «الاكتساح الجماعي» لا يعكس الإرادة الشعبية، بل يعتمد على «التبادل» و«البدل» وتوزيع الأدوار و«التدخل السريع» لانقاذ «المتورطين» ما قبل النتيجة النهائية.

إن «الصوت الواحد» في انتخابات الجمعيات سيساهم في تنشيط قطاع التعاونيات في البلاد ويرفع كفاءته وانتاجه بعد أن ظهرت «انحرافات» في العمل التعاوني وتحوّل إلى «شبكة مصالح» في بعض الجمعيات، وإلى دائرة حزبية ضيقة وإلى «حركات» تقوم على «تبادل المنافع» وهذا أمر مرفوض بكل أشكاله.

والكل ينتظر تأثير «الصوت» على الحركة التعاونية وعلى الجمعيات التي زادت من أعباء المواطنين ولم تراع ظروفهم المعيشية، فكانت مكاناً للصراعات السياسية.

حسن المهيمزي
aalmhmzy@yahoo.com

بين السطور

مجرد افتراض !

لو نفترض على سبيل الطرافة
او نفترض على سبيل المصيبة
عاش البلد واهل البلد في خرافة
في رحمة أحزاب الضياع العجيبة
اول ضحاياهم بيوت الصحافة
يستبدلون اقلامها بالف خيبة
ونعيش ما بين الدجل والسخافة
ويضيع تاريخ البلاد الرحيبة

المكلماني
meklemany@yahoo.com

نبض الشارع

خطوة على الطريق

انتظرنا طويلا وأكثر من اللازم، حتى نتدارك أخطاءنا القاتلة في موضوع تشجيع الاستثمار داخل الكويت، وهو موضوع تعبنا من الحديث فيه، والدعوة إلى تدخل تشريعي عاجل وحاسم لعلاج الخلل الواقع على مدى سنوات طويلة مضت، فقد أحال مجلس الأمة على الحكومة أمس مشروع قانون في شأن «تشجيع الاستثمار المباشر في دولة الكويت» بعد الموافقة عليه بأغلبية الحضور في مداولته الثانية.

لقد ظللنا زمنا نتوهم أن المستثمر، سواء كان كويتيا أو أجنبيا، سيأتي إلينا «زاحفا» يتوسل ويترجى أن نمنحه فرصة للاستثمار في بلادنا، ولذلك تبارت المجالس السابقة في إصدار تشريعات «طاردة» للمستثمرين، وكمثال على ذلك قانون الـ«بي أو تي» الذي ضيق الخناق على المستثمرين، وتضمنت مواده نصوصا تشبه «الأشغال الشاقة» التي تفرض على المسجونين المدانين في جرائم جنائية، وكأننا نعاقب كل من يتجرأ على التفكير في الاستثمار في الكويت، والنتيجة الطبيعية لذلك أنه من بعد صدور هذا القانون «البائس» حدث «هروب جماعي» للمستثمرين، بحثا عن فرص استثمارية متاحة ومليئة بالإغراءات، في دول أخرى!

ما نأمله أن يكون القانون الجديد حلقة في سلسلة تشريعات لا بد أن تصدر تباعا لاجتذاب المستثمرين من جديد، ومن الأمور التي تستحق التنويه ما تضمنه المشروع المحال إلى الحكومة من قواعد لمنع تضارب المصالح في إدارة شؤون الهيئة التي ستشرف على الاستثمار، فضلا عن النص في مواده على أن قرار البت في طلب الترخيص يجب أن يتم خلال 30 يوما من تاريخ تقديمه، مستوفيا كل البيانات والمستندات والاشتراطات التي تحددها الهيئة.

القانون المقترح خطوة مهمة على الطريق، بانتظار خطوات أخرى لا تقل عنه أهمية وإلحاحا، باتجاه استعادة المستثمرين إلى حضن الكويت.

عبدالرحمن العواد
abdulrahmman@yahoo.com

الوفيات

■ مكية حسين محمد حيدر الصراف، زوجة سيد عبدالله مصطفى موسى منيري، 62 عاما، شيعت، الرجال: حسينية سيد علي - بنيد القار، النساء: الحسينية الزينبية - بنيد القار، ت: 99040987.

■ حبيب حمد محمد الجدي، 60 عاما، شيع، الرجال: الصليبيخات - الحسينية الهاشمية - ق-4 ش-114 م 1، النساء: هدية - ق-3 ش-6 م 17، ت: 99046914 - 23947663.

■ سبيكه عبدالله سعد المعوشرجي، زوجة محمد علي حسين الحربان، 76 عاما، شيعت، الرجال: مشرف - ق-5 ش-1 ج-1 م 5، النساء: جنوب السرة - الزهراء - ق-5 ش-42 م 50، ت: 99739973 - 67733404 - 90020905.

■ فاطمة يوسف ناصر التناك، أرملة عبدالوهاب عبدالرحمن مبارك العميري، 79 عاما، شيعت، الرجال: العديلية - ق-3 ش عيسى العسعوسي- م 2، النساء: القادسية - ق-9 ش عبدالعزيز الدعيج - م -54 ديوان محمود التناك، ت: 66664784 - 22515038.

■ خميس محمد خميس الخميس، 59 عاما، شيع، الرجال: السلام - ق-2 ش-217 م 6، النساء: الدسمة - ق-4 ش -43 م 1، ت: 99020808 - 99656985 - 22571833.

■ حمده منصور المنشرح الحيان، أرملة علي عبدالهادي بن قعصة العجمي، 84 عاما، شيعت، الرجال: ضاحية صباح الناصر - ق-2 ش-101 م 43، النساء: ضاحية صباح الناصر - ق-2 ش-9 م 9، ت: 99652714 - 66777530 - 24801642 - 67031337.

■ غسان سليمان محمد العتيبي، 54 عاما، التشييع في التاسعة من صباح اليوم، الرجال: اليرموك - ق-2 ش-1 م -6 ج6، النساء: اليرموك - ق-3 ش-4 م 495، ت: 25333932 - 25333318.

■ محمد راشد سلطان المطيري، 77 عاما، التشييع في التاسعة من صباح اليوم، الصباحية - ق-3 ش-10 م 177، ت: 50107041 - 99073919 - 99719993.

■ عبدالرحمن فهد عبدالله النقيدان، 78 عاما، التشييع في التاسعة من صباح اليوم، الرجال: السلام - ق-3 ش-323 م 14، النساء: السلام - ق-1 ش-122 م 33، ت: 99900035 - 65555093 - 66612757.

إنا لله وإنا إليه راجعون

مواقيت الصلاة

الفجر	3.17
الشروق	4.50
الظهر	11.45
العصر	15.20
المغرب	18.41
العشاء	20.11

أول امرأة مبتورة الساق تتسلق جبل إيفرست

كاتمندو - «رويترز»: أصبحت الهندية أرونيما سينها أول امرأة مبتورة الساق تتسلق قمة جبل ايفرست.

وسينها «25 عاما» بطلة سابقة في المنتخب الهندي للكرة الطائرة وفقدت ساقها بعدما ألقى بها لصوص من قطار متحرك. وتسلقت سينها ايفرست أعلى قمة جبل في العالم يوم 21 مايو بساق صناعية.

ووصلت سينها إلى كاتمندو يوم الثلاثاء وحصلت على مباركة من شقيقها الأكبر الذي تقول إنه شجعها على تسلق الجبل الذي يبلغ ارتفاعه 8848 مترا.

وقالت سينها «أنا سعيدة جدا جدا.. من الصعب إيجاد الكلمات لوصف هذا.

«إنه إنجاز كبير.. أكبر إنجاز في حياتي.. أشعر أنني حققت حلم كل الهنود وحلم الهند نفسها».

وأضافت «وعندما وصلت إلى القمة شعرت بالرغبة في الصراخ عاليا حتى يسمعني العالم كله: نعم اليوم أنا على القمة».

وتقول وسائل إعلام هندية إن سينها وهي من ولاية اوتار براديش الهندية أصيبت بجروح خطيرة في ابريل 2011 بينما كانت في طريقها للعاصمة نيودلهي لخوض امتحانات تجنيد حتى تنضم لقوة الشرطة في الهند.

روب لوي يجسد شخصية جون كنيدي في فيلم تلفزيوني

لوس انجليس - «رويترز»: قالت شبكة ناشونال جيوجرافيك إن الممثل الأمريكي روب لوي سيجسد شخصية الرئيس الأمريكي الراحل جون كنيدي في فيلم تلفزيوني يستند على كتاب للمذيع التلفزيوني بيل أوريلي والكاتب مارتن دوجارد.

وأضافت الشبكة أن فيلم «مقتل كنيدي Killing Kennedy» سيأخذ شكل «الدراما الواقعية» وسيعرض على محطة تلفزيون ناشونال جيوجرافيك في وقت لاحق هذا العام ليتزامن مع الذكرى السنوية الخمسين لاغتيال كنيدي.

قتل لي هارفي اوزوالد كنيدي في 22 من نوفمبر عام 1963 في دالاس عندما كان موكب الرئيس في طريقه إلى تكساس.

ذاع صيت لوي «49 عاما» في الثمانينات في أفلام مثل «الغرباء The Outsiders» و«نار سانت إلمو St. Elmo's Fire» وسيقوم ببطولة الفيلم إلى جانب ممثلة «ابتسامة الموناليزا Mona Lisa Smile» جنيفر جودوين التي ستلعب دور السيدة الأولى جاكلين كنيدي.

تعود ملكية ناشونال جيوجرافيك إلى الجمعية الجغرافية الوطنية وشبكة فوكس المملوكة لنيوز كورب.

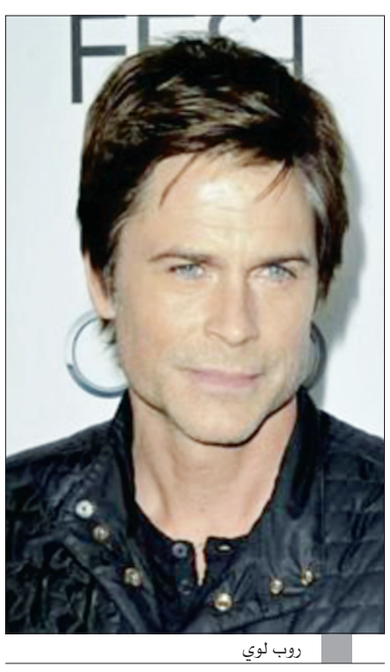
روب لوي

AL-SABAH
الصباح
www.alsabahpress.com

إدارة التحرير:
تلفون: 24554750 - 24554850 - 24554950
فاكس: 24562200 - 24564400
E-mail: editorial@alsabahpress.com

إدارة الإعلان:
تلفون: 22452727
فاكس: 22452625
E-mail: advertising@alsabahpress.com

إدارة التوزيع والإشتراكات:
تلفون: 24582929
فاكس: 24586464
E-mail: distribution@alsabahpress.com

الكويت ص.ب: 588
الصفاة - الرمز البريدي 13006
P.O.Box : 588 Safat, 13006 Kuwait