AL-SABAH
الصباح
الدولية

No. 5137 | الأربعاء | 26 رمضان 1446 هـ | 26 مارس 2025 م | السنة السابعة عشرة | Alsabah Media | www.alsabahpress.com

عشرات الشهداء الجدد في القطاع ومصير مجهول لطاقم إسعاف استهدف قبل 3 أيام

«حماس» تدعو للنفير العام دفاعا عن غزة والقدس و«الأقصى»

«وكالات» : واصلت قوات الاحتلال الإسرائيلي غاراتها على قطاع غزة مما أسفر عن 26 شهيدا منذ فجر أمس الثلاثاء، وقال الهلال الأحمر الفلسطيني إن مصير 9 أفراد من طاقمه يبقى مجهولا عقب استهدافهم بقصف إسرائيلي قبل 3 أيام.

واستهدفت غارات الاحتلال الإسرائيلي منازل وخياما تؤوي نازحين في وسط وجنوب قطاع غزة، وأفادت وسائل إعلام فلسطينية باستشهاد مواطن وإصابة آخرين إثر استهداف مجموعة من الفلسطينيين في شارع النص بمنطقة المواصي غرب مدينة خان يونس جنوبي قطاع غزة.

كما استشهد فلسطيني إثر قصف مسيرة إسرائيلية على منطقة المواصي، واستشهد فلسطينيان أحدهما طفل وأصيب آخرون في قصف إسرائيلي على منزل بمنطقة قيزان النجار في خان يونس.

وأفادت مصادر باستشهاد 3 فلسطينيين بينهم طفل إثر قصف إسرائيلي استهدف خيمة تؤوي نازحين في مدينة حمد شمالي مدينة خان يونس.

وسبق ذلك استشهاد 5 فلسطينيين وإصابة أكثر من 20 آخرين، في استهداف مربع سكني بمخيم البريج وسط القطاع وشارع النخيل بدير البلح.

وفي منطقة الزوايدة، استهدفت الطائرات الحربية الإسرائيلية منزلا يضم عددا من العائلات النازحة مما أسفر عن إصابات عدة.

من جانب آخر، أكد الهلال الأحمر الفلسطيني أن مصير 9 من أفراد طاقم إسعاف في رفح يبقى مجهولا بعد 3 أيام من استهداف الاحتلال لهم.

وأكد أن سلطات الاحتلال ترفض محاولات منظمات دولية تسهيل وصول فريق إنقاذ لموقع استهداف الطاقم.

وأعرب الهلال الأحمر عن قلقه على سلامة طواقمه وحمّل قوات الاحتلال المسؤولية الكاملة عن مصيرهم.

ويتواصل القصف الإسرائيلي المكثف في ظل تشديد الحصار على غزة حيث أغلقت المعابر أمام المساعدات الإنسانية والإغاثية والطبية منذ 2 مارس الجاري.

ومنذ استئنافها حرب الإبادة الجماعية في 18 مارس الجاري، استشهد 730 فلسطينيا وأصيب 1367 آخرون، معظمهم أطفال ونساء، وفق وزارة الصحة بغزة.

وقالت الأمم المتحدة إن قرابة 124 ألف شخص نزحوا مرة أخرى بعد أن استأنفت إسرائيل هجماتها على قطاع غزة.

وبدعم أميركي ترتكب إسرائيل منذ 7 أكتوبر/ تشرين الأول 2023 إبادة جماعية بغزة خلفت أكثر من 163 ألف شهيد وجريح من الفلسطينيين، معظمهم أطفال ونساء، وما يزيد على 14 ألف مفقود.

من ناحية أخرى دعت حركة المقاومة الإسلامية (حماس) جماهير الشعب الفلسطيني وأبناء الأمتين العربية والإسلامية وأحرار العالم إلى «النفير العام والشامل» أيام الجمعة والسبت والأحد دفاعا عن قطاع غزة والقدس والمسجد الأقصى المبارك.

وقالت الحركة في بيان «في ظل تصعيد الاحتلال عدوانه الهمجي وارتكابه المجازر بحق شعبنا في قطاع غزة واستمراره في جرائمه بالضفة الغربية والقدس والمسجد الأقصى بدعم أميركي كامل وصمت دولي مطبق فإننا ندعو لضرورة تصعيد المسيرات والفعاليات التضامنية في كل المدن والعواصم، وجعل هذه الأيام المباركة من رمضان أياما للنفير الشامل».

وطالبت حماس أحرار العالم إلى استخدام كل الوسائل للضغط لوقف القتل والحصار والتجويع، ودعم غزة وتضميد جراحها، والقدس والأقصى وتعزيز صمودهما، وفضح جرائم الاحتلال والدعم الأميركي لها.

وأضاف البيان «ندعو جماهير شعبنا في الضفة والقدس والداخل المحتل إلى شد الرحال والرباط والاعتكاف في المسجد الأقصى، والاشتباك مع الاحتلال وقطعان مستوطنيه في كل الساحات نصرة لغزة والقدس والأقصى».

كما دعت حماس أبناء الشعب الفلسطيني في الداخل والشتات بمناسبة يوم الأرض 30 مارس إلى الخروج في مسيرات شعبية حاشدة، رفضا لسياسات التهجير والضم، وتمسكا بحق العودة والتحرير.

وطالبت الحركة قادة وحكومات الأمتين العربية والإسلامية بتحمّل مسؤولياتهم التاريخية، واتخاذ موقف حاسم لوقف العدوان ورفع الحصار عن غزة، ودعم صمود الشعب الفلسطيني.

كما وجهت نداء إلى خطباء المساجد والدعاة من أجل تخصيص خطبة الجمعة المقبلة للحديث عن فلسطين وغزة والقدس، ودعوة الأمة لدعم ونصرة الشعب الفلسطيني وتعزيز صموده وثباته على أرضه ودفاعه عن أرضه ومقدساته.

غزة تودع مزيدا من الشهداء مطلع كل يوم

جرحى في 12 غارة أمريكية جديدة على صعدة شمال اليمن

آثار غارة أمريكية على صعدة

«وكالات» : أفادت وسائل إعلام تابعة لجماعة أنصار الله (الحوثيين) أن الطيران الحربي الأميركي استهدف مساء الاثنين -للمرة الثانية- مستشفى الرسول الأعظم لعلاج الأورام بمحافظة صعدة شمالي اليمن.

وتحدثت قناة «المسيرة» الفضائية التابعة للحوثيين -في خبر مقتضب- عن عدوان أميركي بـ12 غارة طالت مدينة صعدة ومحيطها ومناطق أخرى بالمحافظة مما أسفر عن إصابات دون تحديد عددها أو طبيعتها.

كما أفادت بأن غارة أخرى استهدفت منطقة الصبر بمديرية كتاف شرقي صعدة.

وكانت طائرات أميركية شنت غارات على محيط مدينة صعدة ومنطقة الصبر بمديرية كتاف مما أدى إلى وقوع عدد من الجرحى.

وأبلغ شهود عيان وكالة الصحافة الفرنسية بأنهم سمعوا غارات جوية «شديدة الانفجار» في مناطق متفرقة من صعدة، مضيفين أن تحليق الطيران لا يزال مستمرا.

وأفاد مسؤول عسكري لوكالة الصحافة الفرنسية بأن «القيادة العسكرية المركزية الأميركية للشرق الأوسط (سنتكوم) تشن كل نهار وكل ليلة ضربات على مواقع عدة للحوثيين».

ومساء الأحد، أعلنت جماعة الحوثي عن غارتين أميركيتين طالتا محيط مدينة صعدة دون إبلاغ عن خسائر، بينما قالت إن غارات على العاصمة صنعاء أدت لمقتل 4 أشخاص وإصابة اثنين في حصيلة أولية.

وحتى مساء الاثنين، تعرض اليمن لعشرات الغارات الأميركية أدت إلى مقتل 83 شخصا وإصابة أكثر من 100 آخرين، بينهم نساء وأطفال، بحسب بيانات لجماعة أنصار الله (الحوثيين).

وقبل نحو أسبوع، أعلن الرئيس الأميركي دونالد ترامب أنه أمر جيش بلاده بشن هجوم كبير ضد جماعة الحوثي في اليمن، قبل أن يهدد بالقضاء على الحوثيين تماما.

ومنذ 15 مارس، تشنّ الولايات المتحدة ضربات جوية كثيفة ضد الحوثيين الذين قالوا إنهم ردّوا باستهداف حاملة الطائرات الأميركية في البحر الأحمر مرات عدة.

كما ردت جماعة الحوثي بأن تهديد ترامب لن يثنيها الجاري- حرب الإبادة على القطاع.

وتضامنا مع غزة في مواجهة الإبادة الإسرائيلية، باشر الحوثيون منذ نوفمبر 2023 استهداف سفن شحن، مملوكة لإسرائيل أو مرتبطة بها بالبحر الأحمر أو في أي مكان تطاله، بصواريخ وطائرات مسيرة. وأوقفت هذه الجماعة استهدافاتها عقب سريان اتفاق وقف إطلاق النار في قطاع غزة بين إسرائيل وحركة حماس في يناير الماضي، لتعاود الهجمات مع استئناف إسرائيل حربها على القطاع الفلسطيني.

جنوب السودان وتشاد تردان على «تهديدات» الفريق ياسر العطا

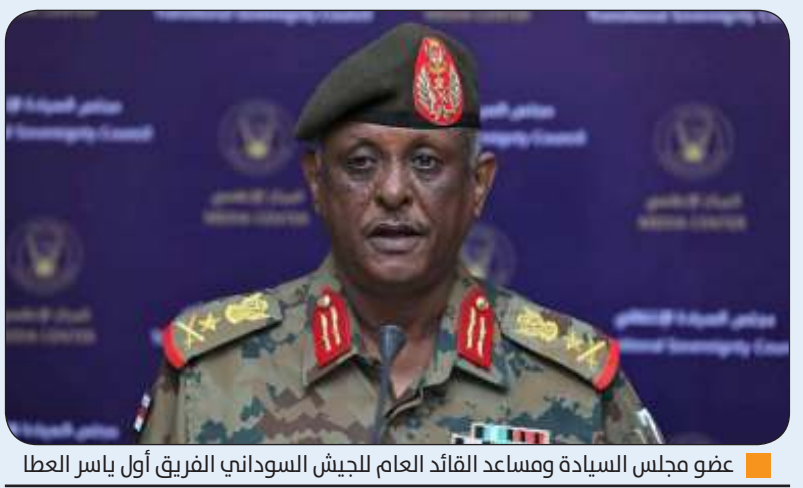
عضو مجلس السيادة ومساعد القائد العام للجيش السوداني الفريق أول ياسر العطا

«وكالات» : ردت كل من جنوب السودان وتشاد على تصريحات الفريق ياسر العطا مساعد القائد العام للجيش السوداني التي توعد فيها الدولتين بالانتقام على ما اعتبره مشاركة في الحرب الجارية في السودان بين قوات الدعم السريع والجيش السوداني منذ منتصف أبريل العام الماضي.

تأتي هذه التصريحات التي اعتبرت تهديدا في وقت حساس، حيث تتواصل الحرب في السودان مع تقدم واضح للجيش في الأسابيع الأخيرة استطاع فيها استرداد العديد من المواقع الحيوية من بينها القصر الرئاسي والوزارات السيادية.

في خطاب مساء يوم الأحد، قال الفريق ياسر العطا، إن مطارات تشاد في نجامينا وأم جرس ستكون «أهدافًا عسكرية شرعية» متهما جنوب السودان بإيواء «الخونة». وأضاف الفريق العطا أن هذه الدول تتدخل في الشؤون السودانية، وخاصة تشاد وجنوب السودان.

وأكد العطا، الذي يعد من الشخصيات العسكرية المؤثرة في السودان، أن هذه الدول يمكن أن تصبح أهدافًا في حال استمرت تدخلاتها في الشأن السوداني.

وذكر في تصريحاته أن «السودان سيضرب بيد من حديد كل من يحاول زعزعة استقراره الداخلي».

وقد أثارت هذه التصريحات القلق بشكل خاص في نجامينا وجوبا، اللتين تتخذان مواقف واضحة في دعم بعض فصائل المعارضة السودانية.

وردت الحكومة التشادية على هذه تصريحات العطا ببيان رسمي نددت فيه بشدة بما وصفته بـ«التصريحات الاستفزازية»، مشيرة إلى أن تشاد ستظل تحمي حدودها وحقوقها السيادية.

وأشارت بعض المصادر إلى أن التهديدات السودانية تثير توترات إضافية على الحدود بين البلدين، التي تشهد بالفعل وجودًا مكثفًا للنازحين بسبب النزاع في السودان.

من جانبها نددت حكومة جنوب السودان في بيان الاثنين بالتصريحات باعتبارها «انتهاكًا صارخًا للقانون الدولي»، وأعادت تأكيدها التزامها بالسلام، لكنها أكدت أن أي تهديدات ضد أراضيها ستواجه برد قوي.

وتستمر الخشية من تحول النزاع السوداني إلى صراع إقليمي أكبر، خاصة أن السودان وجنوب السودان يشتركان في تاريخ طويل من التوترات الحدودية والصراعات المسلحة.

وأكدت الحكومة في جوبا، أنها تتابع الموقف من كثب وأنها ستظل ملتزمة بالحفاظ على أمن واستقرار المنطقة.

من جانبها، دعت الأمم المتحدة والاتحاد الأفريقي إلى وقف التصعيد العسكري في السودان، مؤكدين على ضرورة العودة إلى الحلول الدبلوماسية.

في هذا السياق، صرح المتحدث الرسمي باسم الأمم المتحدة بأن التصعيد العسكري في السودان يشكل تهديدًا للأمن الإقليمي، ويعطل جهود الحل السلمي التي كانت قد بدأت تشهد تقدمًا محدودًا قبل تصاعد الأزمة.

قصف على جنوب سوريا يخلف قتلى .. وإسرائيل تبرر: رد فعل

«وكالات» : قتل خمسة أشخاص على الأقل بقصف إسرائيلي على بلدة في محافظة درعا في جنوب سوريا، على ما أفادت سلطات المنطقة، مشيرة إلى توغّل إسرائيلي في المنطقة ونزوح للأهالي منها، الأمر الذي قال الجيش الإسرائيلي أنه رد بعد تعرض قواته لإطلاق نار.

وأعلنت المحافظة في بيان على صفحتها الرسمية عبر «تيليغرام» عن مقتل خمسة أشخاص «بالقصف الإسرائيلي على بلدة كويا بمنطقة حوض اليرموك غرب درعا في حصيلة غير نهائية».

القصف تبعه حالات نزوح من أهالي المنطقة، بحسب البيان الذي أشار إلى توغل للقوات الإسرائيلية في البلدة «تبعه قصف بعدة قذائف دبابات».

دبابة إسرائيلية في القنيطرة جنوب سوريا

وأفادت مصادر محلية بأن «شباناً من أهالي القرية تصدوا لدوريات إسرائيلية حاولت صباح أمس التوغل في القرية ورفضوا دخولها، ما أدى إلى اندلاع اشتباك وانسحاب الدورية من أطراف القرية، تبعها بعد ذلك القصف الإسرائيلي المكثف».

ومن جانبه، أعلن الجيش الإسرائيلي، الثلاثاء، أنه شن غارات في جنوب سوريا ردا على إطلاق نار تعرضت له قواته عبر الخط الفاصل مع الجولان المحتل، بعدما أفادت السلطات المحلية السورية بمقتل خمسة أشخاص في القصف.

وقال الجيش الإسرائيلي في بيان إن قواته «رصدت عدة إرهابيين أطلقوا النار اتجاههم في جنوب سوريا. قامت القوات بالرد على إطلاق النار، وقام سلاح الجو بضرب الإرهابيين»، مشيرا إلى وقوع إصابات.

يذكر أنه منذ سقوط نظام الرئيس السوري السابق بشار الأسد في الثامن من ديسمبر 2024، أعلن الجيش الإسرائيلي أنه اتخذ مواقع في المنطقة العازلة (بلغت أكثر من 10 مواقع) بمرتفعات الجولان المحتل، التي تفصل بين المناطق الخاضعة للسيطرة الإسرائيلية والسورية منذ عام 1974.

قتلى وجرحى جراء احتراق محطة للمحروقات في مدينة الهرمل شرق لبنان

«وكالات» : اندلع حريق هائل في محطة الأيتام في مدينة الهرمل شرقي لبنان، نتيجة انفجار صهريج مازوت أثناء عملية تفريغه.

وذكر مراسل العربية والحدث أن عددا من القتلى والجرحى سقطوا نتيجة الانفجار، فيما ذكر الإعلام اللبناني سقوط 4 ضحايا وحالة حامسة بحال خطرة، قبل نحو 3 أعوام وقع حادث مماثل في عكار شمال لبنان و أدى الى مقتل نحو 20 من أبناء البلدة.

حضرت إلى المكان عناصر من القوى الأمنية والأدلة الجنائية والطبيب الشرعي وبوشرت التحقيقات لكشف الملابسات.

أفادت «الوكالة الوطنية للاعلام» أن فرق الدفاع المدني التابع للهيئة الصحية الاسلامية والدفاع المدني تعمل على إخماد النيران التي اندلعت جراء تسرب الوقود وانفجار صهريج للمحروقات في وسط مدينة الهرمل، والتي امتدت الى المباني والسيارات. ومعلومات عن تسجيل اصابات.